

# SEJUR BARCELONA....pentru iubitorii de frumos

Transport avion TAROM | 6 zile | de la 499 Euro



## Ziua 1 BUCURESTI - BARCELONA

Intalnire cu insotitorul de grup la aeroportul Henri Coanda – Otopeni la ora 06:20 pentru imbarcare pe zborul Companiei **TAROM** RO 421 cu destinatia Barcelona. Decolare din Bucuresti la ora 08:20, sosire in Barcelona aeroportul El Prat la ora 10:40. Intalnire cu reprezentantul local si transfer in oras. **Tur de Barcelona cu ghid local** – orasul bijuterie al Spaniei. Vor putea fi admirate panoramic: *Plaza Spania, Montjuic, Muzeul Maritim, Statuia lui Cristofor Columb, Portul, Catedrala, Citadella, Arcul de Triumf, Plaza Catalunya, Casele Gaudi, Sagrada Familia*. Transfer la hotel. Dupa-amiaza, timp liber la dispozitie pentru **plaja**. Cu minuni arhitecturale, gastronomie de ultima ora, si viata de noapte animata, Barcelona ar fi un oras de clasa mondiala, chiar si fara cele opt plaje cu nisip alb. Dar cand un oras cosmopolit ca Barcelona, pe langa atractii, ofera si plaje superbe atunci vacanta nu poate fi decat perfecta. Chiar si National Geographic a ales Barcelona drept cel mai bun oras cu plaja din lume. O serie de plaje pline de viata se gasesc la doar 10 minute de centrul orasului. Atunci cand vizitele si shoppingul va coplesesc si simtiti nevoia de o pauza, va propunem cea mai placuta evadare pe o plaja la malul marii. Cazare **hotel Front Maritim 4\*** sau similar.

## Ziua 2 BARCELONA

Mic dejun. Insotitorul de grup ne introduce in lumea lui Gaudi. Mozaicuri multicolore, arhitectura „vie” - aceasta este amprenta inconfundabila lasata de Gaudi asupra Barcelonei. Toate operele lui Gaudi au calitatea „de a fi seducatoare, pentru ca altfel nu pot fi considerate opere”, dupa cum obisnuia artistul sa spuna. Incepem incursiunea in lumea lui cu una dintre cele mai vizitate cladiri din lume, **Sagrada Familia**, pentru care Gaudi si-a dedicat intreaga viata. Ultima versiune a proiectului dadea bisericii urmatoarele dimensiuni - 95 de metri lungime si 60 de metri latime, putand gazdui pana la 13.000 de persoane. O particularitate a catedralei o prezinta turnul clopotnita, care atinge 170 metri, fiind cel mai mare turn clopotnita construit vreodata. Ne indreptam catre **Parcul Guell**, o gradina cu elemente arhitectonice situata in partea superioara a colinei El Carmel in districtul Gracia. Gaudi a propus celor mai instariti burghezi ai Barcelonei ideea unei retrageri intr-o zona rustica, idilica. Localizarea la inaltime, pe deal si la o oarecare departare de oras era ideala pentru a simboliza ascensiunea catre paradis. Designul arata in mod clar o parte a unui arhitect si stilul unic al lui Gaudi care rezulta evident din oricare element indiferent de dimensiunile acestuia. Parcul contine structuri de piatra uimitoare si cladiri fascinante. Dupa-amiaza, timp liber la dispozitie pentru plaja. Cazare **hotel Front Maritim 4\*** sau similar.

## Ziua 3 BARCELONA - MONTSERRAT

Mic dejun. **Excursie optionala la Montserrat**. Muntele Montserrat, unic in lume prin particularitatile formelor stancoase se afla la aprox. 50 km. distanta de Barcelona. Montserrat, insemnand "Muntele Sfant", alaturi de Muntele Saint Michel, Lourdes, Vatican, Ierusalim, Santiago de Compostella, si alte multe locuri, este unul dintre locurile sfinte ale crestinitatii. Manastirea Montserrat, benedictina, se afla sub varful estic al masivului muntos. Langa manastire se afla "Drumul Crucii", unde este amenajata "Pestera Sfanta" si locul legendar unde a fost gasita icoana Sfintei Fecioare din Montserrat. Ansamblul monahal de pe Montserrat este parca suspendat intre cer si pamant, fiind cocotat pe trepte inguste de piatra, intre coloanele Montserrat-ului si prapastiile sale. Intoarcere in Barcelona. Ne indreptam catre **Fantanele Magice de pe Montjuic**. Am ajuns si la... Barcelona indragostitilor. Ea se afla pe dealul Montjuic, in parcul cu acelasi nume si langa Fantanele Magice, care ofera un spectacol de neuitat. Joc fascinant de culori, apa si muzica - fantanele arteziene isi dezvaluie frumusetea uluitoare dupa caderea serii. In timp ce urmaresti jeturile de apa „dansand” pe melodia „Who Wants to Live Forever”, vei simti cum sufletul ti se umple de bucurie si entuziasm. Cazare la **hotel Front Maritim 4\*** sau similar.

#### Ziua 4 BARCELONA - GIRONA

Mic dejun. **Excursie optionala la Girona – Capitala Cataluniei si Muzeul Dali.** Va propunem o escapada de o zi, primul loc savurat fiind **Girona**. Stradute inguste medievale, ziduri iberice, bulevarde pietonale paralele cu raul Onyar, cel mai bine conservat cartier evreiesc din Catalonia, cafenele, restaurante, magazine, sunt motive puternice pentru vizitarea orasului. In **Girona** vom admira Piata Catedralei, Catedrala Gotica, Piata Independentei, Cartierul Evreiesc – El Call. Continuum apoi cu **Figueres** locul natal al unuia dintre cei mai cunoscuti pictori spanioli, **Salvador Dali**. Maestrul suprarealismului a lasat mostenire un muzeu superb care este in sine o opera de arta. Artistul a simtit intotdeauna o legatura emotionala cu orasul sau natal, a fost botezat in biserica din vecinatate si la varsta de 14 ani a avut prima sa expozitie de pictura in foaietul teatrului. In prezent, muzeul cuprinde peste 4.000 de picturi, sculpturi si alte exponate din toate perioadele de creatie ale maestrului. Intoarcere la Barcelona. Cazare la **hotel Front Maritim 4\*** sau similar.

#### Ziua 5 BARCELONA

Mic dejun. Pentru iubitorii de arta si istorie Barcelona gazduieste cateva muzee incantatoare. **Muzeul Picasso** expune o colectie de lucrari din perioada de tinerete a artistului, iar **Fundatia Miro**, cadou facut de Juan Miro orasului sau natal, prezinta o excelenta colectie de arta contemporana. Muzeul de arta pre-columbiana aflat in goticul **Palau Nadal** gazduieste una dintre cele mai prestigioase colectii de arta pre-columbiana din lume. Si alte cateva muzee - Egiptean, Arheologic, al Marinei, dintre care cel mai delicios: **Muzeul Ciocolatei**, isi asteapta si ele vizitatorii. Pentru iubitorii de fotbal, o vizita la **Camp Nou** este obligatorie. Cu o capacitate de 98.787 de locuri este cel mai mare stadion de fotbal din Europa si are una dintre cele mai electrizante atmosfere din lume. Stadionul este terenul propriu al echipei FC Barcelona. Dupa-amiaza, timp liber la dispozitie pentru plaja. Cazare **hotel Front Maritim 4\*** sau similar.

#### Ziua 6 BARCELONA - BUCURESTI

Mic dejun. Eliberarea camerelor si transfer la aeroportul din Barcelona pentru imbarcare zborul Barcelona – Bucuresti al Companiei TAROM RO 422 cu decolare la ora 11:30. Sosire in Bucuresti la ora 15:40

#### HOTEL FRONT MARITIM 4\*

[www.hotelfrontmaritim.com](http://www.hotelfrontmaritim.com)

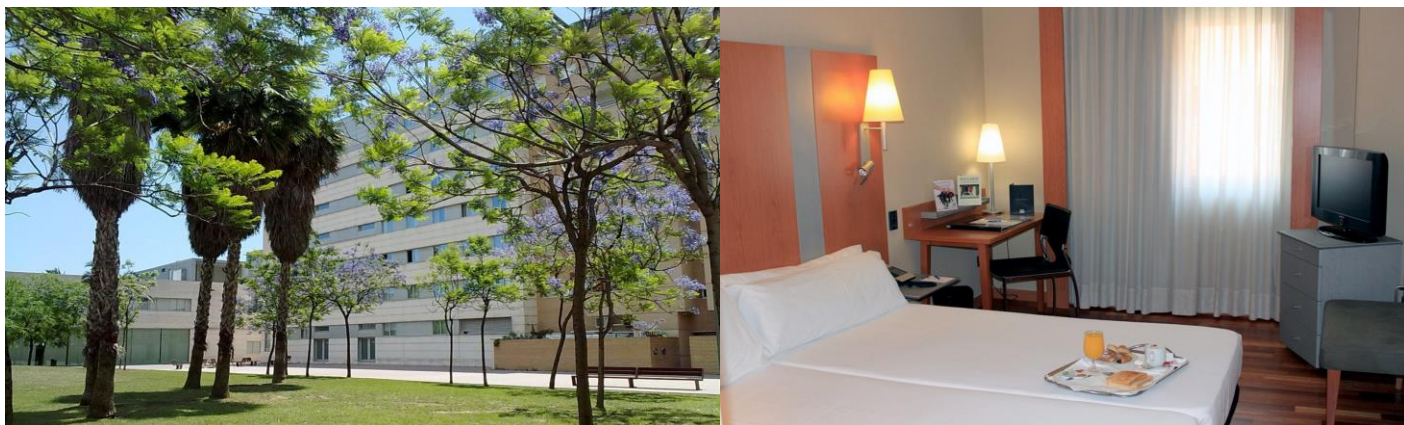

Situat la 100 de metri de plaja Nova Mar Bella din Barcelona, si la doar 700 de metri de magazinele si restaurantele din centrul comercial Diagonal Mar. Cea mai apropiata statie de metrou, Selva de Mar, se afla la 10 minute de hotel.

Hotelul ofera camere moderne si functionale, dotate cu televizor, baie proprie cu uscator de par si articole de toaleta.

Restaurantul serveste o gama larga de preparate culinare din bucataria mediteraneana moderna. De asemenea, hotelul organizeaza periodic seri de degustare de vin.

**Date de plecare: 03 Iulie, 23 Iulie, 01 August & 16 August**

#### Tarife

calculate pentru un grup de 25 platitori

- **499 Euro** adult loc in camera dubla
- **695 Euro** adult loc in camera single

#### Servicii incluse:

- Bilete de avion Bucuresti –Barcelona -Bucuresti, Compania Tarom
- 5 nopti cazare cu mic dejun **hotel FRONT MARITIM 4\*** sau similar
- Tur de oras panoramic cu ghid local
- Transferuri Aeroport - Hotel - Aeroport
- Tur pietonal cu insotitorul de grup
- Insotitor de grup

## Servicii neincluse:

- Taxele de aeroport si combustibil: **140 Euro/persoana** (pot suferi modificari pana la emiterea biletelor de avion cu 7-9 zile inainte de plecare, in functie de evolutia pretului petrolului sau in urma majorarii de catre autoritatile aeroportuare)
- asigurarea medicala, asigurarea storno (se emite in aceeasi zi cu contractul), intrarile la obiectivele turistice, excursiile optionale
- Taxa de oras: 1,25 Euro/persoana/zi (se achita exclusiv la receptia hotelului).

## DOCUMENTE DE CALATORIE

- Va rugam sa va asigurati ca documentele de calatorie, **CARTE DE IDENTITATE SAU PASAPORTUL**, nu prezinta urme de deteriorare a elementelor de siguranta.
- Cetatenii romani pot calatori in statele membre ale Uniunii Europene, Spatiului Schengen si Spatiului Economic European cu **cartea de identitate sau pasaportul in curs de valabilitate**. Pentru a verifica lista statelor care permit intrarea pe baza cartii de identitate, lista statelor membre U.E., Schengen si Spatiul Economic European, va rugam sa consultati site-ul Politiei de Frontiera [www.politiadefrontiera.ro](http://www.politiadefrontiera.ro) sau al Ministerului de Externe [www.mae.ro/travel-conditions](http://www.mae.ro/travel-conditions).
- Accesul cu cartea de identitate mai este permis in urmatoarele state: Macedonia (90 zile), Muntenegru(30 zile), Serbia (90 zile), Norvegia (daca cartea de identitate romaneasca valabila este emisa dupa anul 2009, in care este specificata cetatenia romana. Cartile de identitate romanesti emise inainte de anul 2009 nu sunt recunoscute ca documente de calatorie in Norvegia)
- Pentru toate celelalte state din afara Uniunii Europene si pentru acele state pentru care cetatenii romani nu au nevoie de viza de intrare, accesul se face pe baza **pasaportului valabil cel putin 6 luni de la data terminarii calatoriei**. Pentru a consulta lista statelor pentru care nu este necesara viza de intrare accesati site-ul Politiei de Frontiera [www.politiadefrontiera.ro](http://www.politiadefrontiera.ro) sau al Ministerului de Externe [www.mae.ro/travel-conditions](http://www.mae.ro/travel-conditions).
- Pentru tarile in care cetatenii romani au nevoie de viza de intrare, este necesar pasaportul valabil cel putin 6 luni de la data terminarii calatoriei. Anumite state nu permit accesul ca pasaport temporar sau nu aplica vize pe pasaport temporare, de aceea va rugam sa consultati serviciul consular al tarii in care intentionati sa faceti deplasarea sau solicitati acest lucru agentului dvs. de turism.
- In cazul persoanelor casatorite recent, nu se accepta Cartea de Identitate anulata (perforata) de autoritati in vederea emiterii unei noi carti de identitate.
- Copiii care nu au carte de identitate, vor trebui inscrisi pe pasaportul unuia dintre parinti. In acest caz, parintii care au copii trecuti in pasaportul lor, vor calatori obligatoriu cu Pasaportul.
- Agentia organizatoare (Tour Operatorul) nu are nici o raspundere in situatia in care autoritatile de frontiera nu permit accesul turistului pe teritoriul statului respectiv. De asemenea, nu are nici o responsabilitate daca turistului nu i se permite parasirea teritoriului unei tari de catre autoritatile de frontiera din statul respectiv. In aceste cazuri, turistului nu i se mai restituie contravaloarea excursiei.

### FOARTE IMPORTANT !!!! DOCUMENTE NECESARE PENTRU MINORI

- Pentru minorii care calatoresc insotiti de un singur parinte, este necesar acordul celui alt parinte exprimat printr-o declaratie autentificata la notariat. Daca celalalt parinte a decedat, este necesara o copie dupa actul de deces.
- Pentru minorii care au un singur parinte declarat in certificatul de nastere, este necesara o copie a acestui certificat.
- Pentru minorii care calatoresc insotiti de un singur parinte si acesta este divortat, este necesara **hotararea judecatoreasca definitiva** prin care i-a(u) fost incredintat(ii) minorul(ii) si copie dupa actul de divort. Daca hotararea judecatoreasca **nu este definitiva**, este necesar acordul celui alt parinte exprimat printr-o declaratie autentificata la notariat.
- Pentru minorii care calatoresc fara parinti si au fost incredintati unei terte persoane, este necesar acordul ambilor parinti exprimat printr-o declaratie autentificata la notariat precum si cazier juridic pentru persoana care ii insoteste.

### ATENTIE!

Daca nu va incadrati in niciuna dintre prevederile de mai sus, va rugam sa consultati site-ul politiei de frontiera: [www.politiadefrontiera.ro](http://www.politiadefrontiera.ro) si sa va asigurati ca intruniti conditiile prevazute de articolul 2 alin. 2 din Legea nr. 248/2005 cu modificarile ulterioare, apeland politia de frontiera la nr. de telefon **021.9590**.

## CAZARE SI PROGRAMUL EXCURSIEI

- Clasificarea hotelurilor din program este in conformitate cu standardele existente in tara respectiva si poate sa nu coincida cu normele de clasificare din Romania.
- Hotelurile nominalizate in program pot suferi modificari pana la data plecarii, in functie de conditiile specifice care pot aparea intre momentul publicarii programului si data plecarii. Daca aceste schimbari sunt impuse de furnizorul local, intotdeauna se vor oferi hoteluri similare ca locatie/confort.
- Majoritatea hotelurilor nu detin camere triple. In unele hoteluri se pot confirma la cerere camere duble cu pat suplimentar, in functie de disponibilitate. Patul suplimentar poate fi un pat pliant, un fotoliu pat, o canapea extensibila, etc.
- Distributia camerelor la hoteluri se face de catre receptiile acestora; problemele legate de amplasarea sau aspectul camerei se rezolva de catre turist direct la receptie, asistat de reprezentantul agentiei. Pentru anumite facilitati din hotel sau din camera, hotelierul poate solicita taxe suplimentare (minibar/frigider, seif, etc.); in momentul sosirii la hotel solicitati receptionerului sa va informeze cu exactitate asupra lor.
- Situatie de partaj in camera dubla este atunci cand o persoana doreste sa participe la o excursie singura, dar nu in camera single, ci cu alta persoana, necunoscuta, de acelasi sex, intr-o camera dubla pentru doua persoane. In aceasta situatie persoana in cauza solicita Tour Operatorului o rezervare partaj in camera dubla, sub rezerva ca Tour Operatorul va gasi, in timp util, a doua persoana dispusa sa participe la excursie partaj in camera dubla. Daca nu se va gasi a doua persoana, prima persoana se poate retrage, sau va achita suplimentul de camera single pentru a putea participa la excursie. Tour Operatorul nu este raspunzator de achitarea suplimentului de camera single.
- Insotitorul de grup poate efectua modificari programului (schimbari de ore, modificarea ordinii desfasurarii acestuia), fara a afecta insa structura serviciilor efectuandu-l astfel in totalitate.

## INFORMATII UTILE REFERITOARE LA TRANSPORTUL CU AUTOCARUL

- Turistii au obligatia sa se prezinte la locul de imbarcare cu minim 20 minute inainte de ora inscrisa pe voucher pentru plecare sau transfer. Locurile in autocar au fost prealocate la momentul rezervarii, pasagerii au obligatia sa ocupe doar locul inscris pe prezentul voucher.
- Turistii au obligatia de a mentine curatenia in autocar pe tot parcursul excursiei. In autocar nu este permis fumatul, consumul de bauturi alcoolice si produse alimentare. Buzunarul de plasa din fata scaunului dumneavoastra este destinat

pastrarii de pliante, brosure sau harti. Va rugam sa nu pastrati aici sticle de plastic sau obiecte voluminoase. Sticlele de plastic, bagajele de mana sau alte obiecte voluminoase se depoziteaza in spatiul special amenajat, deasupra scaunelor.

#### **INFORMATII UTILE REFERITOARE LA ZBORUL CU AVIONUL:**

- Compania/companiile aeriene care opereaza zborurile din pachetul de servicii pot aduce diferite modificari zborurilor contractate, in functie de conditiile obiective din perioada de operare, pana la momentul plecarii pentru zborul/zborurile de dus sau dupa momentul plecarii pentru zborul/zborurile de intors. Agentia organizatoare va informa pasagerii directi respectiv agentiiile revanzatoare asupra eventualelor modificari survenite independent de vointa sa si nu va fi raspunzatoare de eventualele inconveniente aparute.
- Alocarea locurilor in avion se face de catre ghiseul de check-in din aeroport in functie de ordinea sosirii pasagerilor. Pentru destinatiile europene, de regula, limita de bagaje de cala este de 20 kilograme si 06 kilograme pentru bagajul de mana, dimensiuni: 55cm x 40cm x 20cm. Depasirile de limita de KG se achita separat pe aeroport. Mai multe informatii gasiti pe site-ul companiei aeriene sau in agentia de turism.
- Femeile care sunt insarcinate in peste 6 luni, au nevoie de un certificat medical cu acordul medicului de a calatori cu avionul. Compania de zbor si echipajul de bord isi rezerva insa dreptul de a decide daca permite sau nu imbarcarea persoanelor cu sarcina avansata (ultimele 2-3 luni).
- Pasagerii care sufera de boli contagioase nu pot calatori cu avionul. Personalul aeroportuar si de bord isi rezerva dreptul de a nu permite imbarcarea respectiv de a dispune debarcarea persoanelor in cauza.
- Dupa aterizarea pe aeroportul de destinatie, pasagerii se vor prezenta mai intai la ghiseul Control pasapoarte, dupa care isi vor recupera bagajele din locul special amenajat. Daca atunci cand ajungeti la destinatie observati ca aveti probleme in gasirea bagajului depus la biroul de check-in la imbarcare, va rugam nu parasiti aeroportul, ci depuneti o sesizare la biroul de reclamatii existent la terminal.

#### **PROMOTII EARLY BOOKING SI OFERTE SPECIALE:**

- In cazul unor promotii early booking sau oferte speciale cu o perioada fixa de valabilitate, AGENTIA alocu un numar limitat de locuri la reducere. Daca acestea se epuizeaza inainte de data limita a promotiei, AGENTIA poate decide sa opreasca campania de promotii inainte de data limita setata initial, fara un anunt in prealabil.
- Rezervarile facute cu promotii de tip early booking nu pot fi anulate fara penalizari. In caz de anulare a unor rezervari din categoria promotiilor early booking, penalizarile sunt de 100%.

TURIST: Am luat la cunostinta si sunt de acord cu programul turistic si cu cele mentionate mai sus:\_\_\_\_\_